Presencia Negra

órgano del centro para la investigación de la cultura negra

Solo en la medida en que se logre afirmar conscientemente una identidad socio-cultural, se podrá responder con incentivo de causa y no de efecto, a la vitalización de una óptima conciencia política

Amir Smith Córdoba.

UNA PUBLICACION NEGRA AL SERVICIO DE UNA COLOMBIA PROSPECTIVA Y NACIONAL

Bogotá D. E. | Mayo-Junio de 1983 | Pers. Jurídica 3555 | Mlng.00851 | $15.00

Los 450 años de Cartagena

Véase página 15

Embriaguez bélica

Véase página 12

La UTCH y su VII promoción

Véase página 6

Alcalde de Chicago

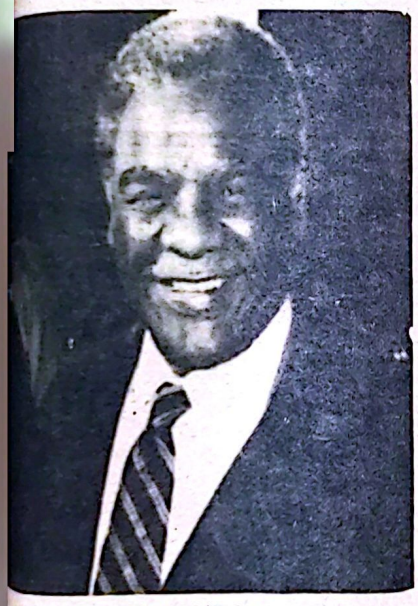

Harold Washington

Harold Washington, nuevo alcalde de Chicago, segunda ciudad norteamericana, encaminado a convertirse en verdadera carta de garantía dentro del proceso de justas consignas reivindicativas que mueve a gran-des sectores de la sociedad norteamericana.

Véase página 12

El futuro del negro

Véase página 3

Nuestra labor

Véase página 15

APRENDER A SER NEGRO

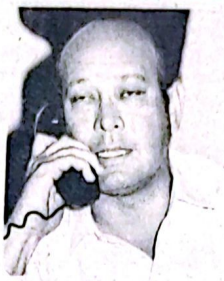

Humberto Rodríguez P

Alejandro Obregón

Antonio Pretelt Emiliani

A petición de nuestros lectores se reproduce en la sección "Aprender a ser negro", el presente artículo.

Hermano, lo que le proponemos en su tarea reivindicadora es que no se engañe como negro, ni se deje engañar por otros. Tenemos que hacer algo para acabar con la farsa maniqueista, la que no solo nos engañó como estudiantes, sino que ahora nos engaña como profesionales; y todo por la desvirtuación que han logrado imprimirle a la formación que hemos adquirido. Con ella, nos han hecho olvidar que como negros, nos formábamos para luchar contra todas las formas de prejuicios que han impedido y siguen impidiendo nuestra cabal realización como persona. ¿Además, para qué sirve la instrucción recibida, si no somos capaces de aprovechar esas herramientas para la transformación de todo lo que en la práctica, niega nuestra presencia en la vida nacional?

Por eso cuando un negro sostiene que nadie es quién para enseñarle a ser negro a otro, da grima pensar en éstas necias afirmaciones, porque con ellas desconoce o trata de desconocer que ha sido educado en occidente, y que como tal, no deja de ser una respuesta de todo lo que como cultura va en contra de él mismo en un proceso cruento de deculturación despersonificadora.

La labor despersonificadora, ha sido sistemática y permanente. Claro, con ello se apura la deformación de nuestros conceptos primarios, absorviéndonos a tal punto, que no es raro encontrar negros cargados en muchos casos de más prejuicios que algunos blancos racistas. De allí la importancia de aprender a despojarnos de lo que nos hace daño, vomitando todo lo que nos han hecho tragar como "verdad"; eso significa para satisfacción nuestra, desandar ese tortuoso camino de la irreflexión, es volver a empezar. Es

(Pasa a la página 4)

Situación actual del Caribe (II) Véase página 10

La emergencia económica Véase página 3

Amir comenta Véase página 7

La cuestión no es de región Véase página 12

La actividad científica de José Consuegra Véase página 13

Reportaje exclusivo para Presencia Negra

CHANGO, EL GRAN PUTAS

La última novela de Zapata Olivella

La expectativa por la nueva obra de Manuel Zapata Olivella se justifica: durante veinte años silenció su tarea de novelista. Interesados en conocer la causa de este largo silencio y otras características de su novela, hemos entrevistado a su autor.

—Tenemos para usted muchas preguntas que nosotros como negro y lectores nos hacemos sobre su nueva novela. Por el título ya pensamos que sigue la línea de denuncia de las discriminaciones e injusticias de que somos objetos en este país. Queremos también que nos explique por qué la llama "novela saga". Si en vez de silenciar su labor creadora durante veinte años —¡Casi una vida!— no hubiera sido mejor consagrar su creación literaria a escribir muchas novelas denunciadoras de la situación del negro. En fin, tiene usted la palabra.

—Ante todo, quiero aclarar que nunca me he sentido exclusivamente novelista, médico o antropólogo. Concibo todas las actividades creadoras del hombre como expresiones de la vida. Veinte años consagrados a escribir una novela no constituyen divorciarse con la lucha en la realidad social. Por eso mi novela "Changó, el Gran Putas" tampoco tiene

(Pasa a la página 4a.)

Digitalizado Hemeroteca del Chocó - CIAFRO - UTCH

CARTAS A LA DIRECCION

Señores
CENTRO PARA LA INVESTIGACION
DE LA CULTURA NEGRA
Bogotá – Colombia

Estimados señores:

Por intermedio de la oficina local de la U.N.E.S.C.O., supe de vuestro centro de investigación.

Soy escritora y estudiosa de las manifestaciones culturales inherentes a la raza negra. Todo mi trabajo –teatro, poesía, guiones cinematográficos, etc.– giran alrededor de hechos negroides.

Estoy sumamente interesada en conocer acerca de vuestra organización y para ello quisiera me informen al respecto. Así mismo, les agradecería tengan a bien indicarme cualesquiera medios como revistas, periódicos, etc., de que dispongan y si las mismas están sujetas a algún tipo de suscripciones.

Por otro lado, si está a vuestro alcance, quisiera me informen sobre organizaciones similares tanto en Colombia como en el resto de América Latina.

Esperando una pronta respuesta de vuestra parte y agradecida de antemano por la atención, quedo de ustedes.

Atentamente,
SYLVIA SIMMONS
Caracas-Venezuela

Doctor
AMIR SMITH CORDOBA
Centro para la Investigación de
la Cultura Negra
Ciudad

De acuerdo con nuestra conversación telefónica del pasado 30 de enero, remito a usted copias de las cartas de protesta enviadas al periódico EL ESPECTADOR y al Director de Inravisión, con ocasión de los constantes irrespetos a nuestra etnia.

Con sentimientos de aprecio, atentamente,
Ing. JAIME LUIS PEÑA POSSU
Bogotá

Señor
AMIR SMITH CORDOBA
Presencia Negra

Cordial saludo:

Animado con el mayor deseo de colaborar con vuestro prestigioso periódico "PRESENCIA NEGRA" y con el afan de contribuir a la sección "Atisbos Literarios" hágote envío de unos poemas nacidos cuando compartíamos inquietudes estudiantiles en el Colegio Carrasquilla de Quibdó.

Agradeciendo de antemano tu atención.
Atentamente,
SEGUNDO VEGA MAYO
Universidad Tecnológica del Chocó

Doctor
ARMANDO TORRES PEREA
Rector U. T. CH.
Quibdó

Señor rector:

Después de un cabal desempeño como profesor de literatura hispanoamericana y Teoría literaria –hecho confirmado ante usted por mis alumnos en más de una ocasión–, usted y el secretario general de la universidad producen la Resolución 077, de febrero 18 de 1983, en la que, sin mediar ninguna motivación, resuelven declarar insubsistentes mi nombramiento como profesor de tiempo completo y el nombramiento de JORGE ELIECER DIAZ MURILLO como profesor de tiempo parcial.

Sobraría mencionar aquí que no haber tenido en cuenta lo que para mí significó renunciar a una vinculación de 14 años con la Secretaría de Educación del Distrito Especial de Bogotá, ni, mucho menos, tener en cuenta los gastos de traslado de un sitio de vivienda permanente a otro tan distante, como lo es Quibdó de Bogotá, y, aún muchísimo menos, no haber tenido en cuenta la forma de remuneración tan irregular, ilógica e indigna que se dio a todo el profesorado durante todo el año pasado y principios de este, forma de remuneración que no permitió aprovechar el salario mensual de manera racional para cumplir con los gastos cotidianos de subsistencia y haber realizado un mínimo de ahorros para imprevistos, no haber tenido en cuenta todo esto, repito, para suspendernos el contrario, sin mas razones que la persecución política ante nuestra posición independiente frente a la tradición partidista (igual caso ocurrió con MARGARITA TRUJILLO DE MAFIAO, y lanzarnos a la situación del desempleo debiéndonos aún todo el retroactivo correspondiente al aumento del año pasado y prestaciones, todo esto indica el sentido de justicia y de gobierno que caracteriza a las personas que en estos momentos, con usted a la cabeza, manejan la universidad como si fuera una gran hacienda feudal, del tiempo de laColonia, cuando el amo español se complacía en el maltrato y la injusticia del negro, el indio e, incluso, el blanco criollo pobre.

Considero que los juicios aquí formulados podrán tildarse con cualquier calificativo menos el de injustos. Y considero que una forma de compensar un mínimo el perjuicio y daños que nos han causado es agilizando el pago de todo el dinero que nos adeudan, de tal modo que podamos afrontar la actual situación de desempleo, mientras volvemos a conseguir trabajo permanente.

Sin otros particulares,
CRISTOBAL VALDELAMAR MORENO
C.C. 11.785.646 de Quibdó

CC: Secretario General U. T. CH.
Jefe de Personal U. T. CH.
Sindicato o Asociación de Profesores U. T. CH.
Daniel Samper Pizano (Periódico "El Tiempo")
Periódico "Presente" (de Quibdó)
Periódico "Presencia Negra"
Miembros Centro de Estudios Rogerio Velásquez (de Quibdó)

Tunja, mayo 6 de 1983

Señor:
Efraín García Russi
Vice-Rector Bienestar Universitario
Presente

El Consejo de Redacción de El Mosquito, en [illegible] extraordinaria realizada el día 6 de mayo, atendiendo [illegible] mado que usted le hiciera a uno de nuestros colaboradores para manifestarle su inconformismo y aversión contra otra publicación, nos permitimos informarle:

1) Que su actitud es represiva y pretende coartar derechos de libre expresión.

2) Que como conocedores de la política dem[illegible] represiva de las directivas y nosotros como estudiantes esta universidad no podemos callarnos ni doblegar[illegible] to hechos.

3) En consecuencia, somos conscientes de que [illegible] mos el sentir doloroso de nuestra comunidad y por [illegible] hemos determinado:

1) El Mosquito rehusa cualquier diálogo tendencioso conlleve a pactos con directivos, lo cual es una trai[illegible] nuestra comunidad universitaria.

2) Le manifestamos que seguiremos en nuestra labor denuncia y crítica y nuestra posición será beligerante mientras exista con beneplácito de ustedes el statu quo [illegible] medio.

3) Es la comunidad universitaria la que tiene la [illegible] palabra para decidir hasta cuando seguiremos en esta [illegible] porque es ella y únicamente ella la que se beneficia o [illegible] dique con lo que hagamos.

4) Por último señor Vice-Rector, lo invitamos a que lo que siente y resiente de El Mosquito nos lo pase por escrito al A. Aéreo 674 en Tunja, el cual lo publicaremos [illegible] tualmente en nuestro próximonumero.

De usted atentamente nos suscribimos:
CONSEJO DE REDACCION DE EL MOSQUITO

C.C. Consejo de Integración Estudiantil UPTC. (CIE[illegible] ASPU, SINDIMASTROS, SITTELECOM, SI[illegible] BANCA, UNEC, MOIR, ALBATROS. PER[illegible] DIAGNOSTICO (ASEUN), FUND. PUNTA DE[illegible] ZA, PRESENCIA NEGRA, FUND. PARA EL E[illegible] DIO Y DESARROLLO DE LA DEMOCRACIA[illegible] TONIO GARCIA Y AUDESA.

UNIVERSIDAD
SIMON
BOLIVAR

Facultades de:

* Economía
* Sociología
* Derecho
* Trabajo Social
* Ciencias de la Educación (Sociales)

Librería Indoamericana: el 30% de descuento para estudiantes.

Este centro superior de estudios, no es una universidad más, es una casa de estudios del pueblo para la investigación científica la formación técnica, cultural e ideológica

Calle 68 No. 54-82 - Teléfono: 329-178 Apartado Aéreo 50595
BARRANQUILLA-COLOMBIA

PRESENCIA NEGRA

DIRECTOR
Amir Smith Córdoba
CONSEJO EDITORIAL
...ra, Jacobo Pérez Escobar, Adán Arriaga Andrade, ...dock Olivella, Carlos Calderón Mosquera, Raquel ... Jaime Atencio Babilonia, Miguel A. Caicedo, Ciro ...ston Caballero, David Sánchez Juliao, Manuel Za... N'dong Ondo Andame, Lino Antonio Sevillano, ...era, César Rivas L., José Manuel Herrera, José ...no Caicedo. Antonio Rivera M.
ARTE Y DISEÑO
Edgar Cusguen
DIVULGACION Y VENTAS
Carmen Córdoba
ADMINISTRACION
Esther M. Campos
INFORMES Y SUSCRIPCIONES:
Cultura Negra
Calle 63 N° 9-28 Ap. Aéreo 2363
Teléfono 249-56-64
Bogotá — Colombia
CORRESPONSALES:
...Raúl Lody
...Dzidzor — Joseph E. Harris
...— Heriberto Cogollo
...Mario Parker D.
...— Winston Welch
...Dominicana — Blas R. Jiménez
...ela — Eveline Merlach

...rticulos firmados dan la opinión de sus autores. No ad...me la responsabilidad de devolver colaboraciones no ...das.
...dos publicados por PRESENCIA NEGRA, pueden re...rse parcial o totalmente, siempre y cuando se haga ...a fuente.

Impreso en EL ESPACIO — Bogotá

El futuro del negro

Por Amir Smith Córdoba

En más de una oportunidad he anotado que del futuro del negro en Estados Unidos, depende el futuro del negro en el mundo: un concepto con el que muchos no han estado de acuerdo cuando lo he puesto sobre el tapete en alguna conferencia porque además de vivir preconceptualizando, desconocen o tratan de desconocer los vientos que empujan a las nuevas realidades prospectivas que han ido creándose, gracias al carácter reinvindicador de comunidades, pueblos y sociedades que han empezado a dignificar su identidad cultural.

Es de anotar entonces que todos los yankis pueden ser gringos, pero dentro de este mismo contexto vale la pena reconocer que no todos los gringos son yankis, por consiguiente, no se puede generalizar, y menos tratar de incluir dentro del mismo costal a personas dueñas de una realidad geográfica que no ha sido creada por ellos.

El hecho de contar con alcaldes negros en seis ciudades importantes de Estados Unidos, y con tendencia a aumentar ese número, dice bastante, ya que la misma situación comienza a mostrarnos como alternativa dentro del seno de una sociedad opulenta que se debate en una de sus peores crisis. Y sostengo que del futuro del negro en Norteamérica depende el futuro del negro del mundo, porque su misma situación geográfica lo ha llevado a moverse muy ventajosamente; el hecho de haber estado con todas las desventajas posibles, más cerca de la tecnología y de la ciencia que con tanto derroche ha utilizado el imperialismo, nos permite afirmar que todo ese conocimiento y la gran experiencia acumulada por nuestros hermanos del Norte, puede eficazmente contribuir a que parta de allí una voz de aliento y de esperanza para todos los hombres del mundo, que muy a pesar de sus angustias, confían en alcanzar un día "una segunda oportunidad sobre la tierra".

Gobierno y la emergencia

...muchos los comentarios que se han tejido ...or de la emergencia económica decretada por ...idente Belisario Betancur; hay los que afir...ue el ejecutivo está es buscando plata para fi... su programa, y nosotros agregamos, no solo ...financiar su programa de Gobierno, sino sa...rá del atolladero en que se encuentra metido.

...bierno está en su derecho porque se sabe ...cionalmente garante del pueblo, en donde ...tienen deben participar proporcionalmente ...to de los beneficios que obtienen o han ob...por la seguridad que éste les da. Esto es, que ...pague de acuerdo con lo que tiene y se ajus... necesidades del país, que no puede seguir ...soporte de un utilitarismo ciego y desmedi...mado por mezquinos intereses que empujan ...ón en un callejón sin salida.

...ado no está proponiendo que compartan ...us propiedades, sino que se le tenga en ...proporcionalmente de acuerdo con las utili...btenidas. Hay los que se preguntan: ¿bue... que nada tenemos o tenenemos muy po... deben tener en cuenta que nadie da más ...e tiene. Ahora, si un día en Colombia el ...lo pagan los que tienen, se acabará con el ... que se le viene causando a los que viven ...erido miserable diezmado por la grabación ...te.

En Cartagena

Por las colinas de La Popa

Cartagena, todas esas casuchas que soportan esos barrios marginados hacen parte del atuendo que cubre tu rostro desmejorado por la miseria que tienen derecho a una mejor suerte.

¿Quiénes son, dónde habitan y cómo viven los marginados?

Aprender a ser negro

Viene de la página 1a.)

hacer en nosotros mismos.

Se trata de una situación que debe enfrar a resolver el negro con personalidad, con carácter y con entereza, consciente de lo que significa su real papel histórico. Sépanlo, en ninguno de los casos el acomplejado es, el que habla con orgullo de la situación que le ha tocado vivir y afrontar, sino el que lo evade, que es al que le obligan a hacer como el avestruz. Esto es importante recalcarlo porque hay los que sostienen que Amir, quiere obligar a ser negro a la gente. Lo más cursi es que lo comentan como si se tratara de un invento desdibujador, y no de lo que la persona es realmente. En ese grupo están los que sostienen que debemos dejar que las personas sean lo que les de la gana, y nosotros anotamos perplejos desde ésta tribuna, ojalá las personas pudieran ser lo que quisieran y verían por ejemplo cómo actuarían los acomplejados que han luchado toda la vida porque los acepten en una huida que está en contra de ellos mismos y de sus propios valores culturales. Los que además de estar orgullosos del nombre "civilizador" que le regalaron, bendice todos los días la mano del esclavizador. Reiteramos, la conciencia negra, no es un invento, es el camino más próximo en el encuentro con nosotros mismos, porque como lo decía F. Fanon: "Mi conciencia negra no se ofrece como una carencia. Ella es".

La última novela de Zapata Olivella

(Viene de la página 1a.)

fronteras vedadas. A partir de la historia del negro en este continente yo penetro profundamente en todas las fuerzas creadoras que han hecho posible el milagro del nuevo hombre americano.

—¿Tiene esto algo que ver con el carácter de saga de su novela?

—Mucho. Hubiese sido imposible contar la historia del negro en América en el ámbito restringido de un lugar, de un siglo, o de un personaje. Me vi obligado a escribir no una sola, sino cinco grandes novelas. Cuando hablo de "grandes" no me refiero a sus méritos, que toca a ustedes valorarlos, sino a significaciones históricas, a terribles desafíos, a compromisos de superación en los que el negro siempre salió triunfante. El término saga significa leyendas seriadas, unidas por un héroe. En mi novela, esas grandes historias tienen un solo protagonista: 100.000.000 millones de negros violentados, de los cuales solo 50.000.000 millones llegaron a la América, pues la mitad murieron combatiendo contra su aprisionamiento o en las bodegas de los barcos negreros por hambre, enfermedad y martirio. Solo los tiburones saben que todavía no ha desaparecido la estela de sangre que une al Africa con este continente, dejada por los arrojados vivos en altamar por revelarse o haber enfermado de una enfermedad contagiosa.

Pero la saga en la historia del negro implica también otras dimensiones, otros contextos, otros campo de luchas.

—¿Podría referirse a ellos para que sus futuros lectores vayan compenetrándose con la temática de la obra?

—Desde luego que sí. Es necesario. Creo que los lectores van a sorprenderse de encontrar que el negro está en el cimiento de todas las vivencias y en la construcción de todos los órdenes sociales y espirituales de América. Saga en cuanto puso su puño o su idea en todos los procesos, pero siempre a partir de la unidad creadora: su africanidad. Así podemos anunciar que la primera parte de la novela, los *Orígenes*, relata no solo los puertos de la ta al negro tomando conno de las culturas milenarias que fecundaron su civilización. La segunda parte, un siglo después, el *Muntu Americano*, presenta al negro tomando conciencia de su nueva identidad en este continente. Otro siglo más tarde realiza la hazaña de conducir a la victoria la primera revolución antiesclavista, *La Revolución de los Vodús*.

Luego paso a novelar, y no a "historiar", tres grandes momentos del negro en América en la parte titulada las *Sangres Encontradas*. Los protagonistas son los mulatos y zambos: Bolívar, enfrentado a José Prudencio Padilla; el escultor brasileño Antonio Francisco Lisboa y el héroe de la Independencia mexicana, José María Morelos.

Finalmente, en la quinta parte, *Los Ancestros Combatientes*, dentro del realismo la historia del Estados Unidos primeros desta ta la muerte de

Como puede trata de una sino de un hist to la historia tud, sino como pudo derrotarlo cuál fue el dolor sino como lo sonrisa; no cuen toria para recor que tomo su para disparar.

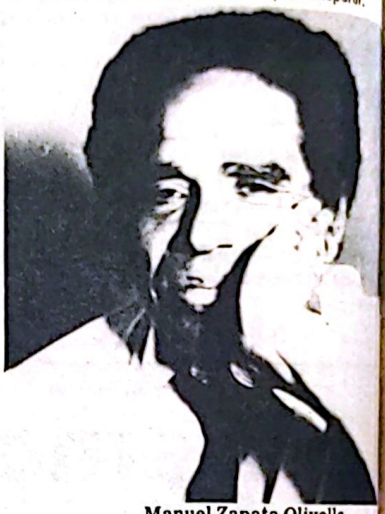

Manuel Zapata Olivella

Presente

Nuestro propósito se encamina a alcanzar la participación que sin distingos merecemos, porque como colombianos que hemos contribuido a hacer la identidad nacional, aspiramos a vivir dignamente bien, ahora y aquí.

PRESENCIA NEGRA

LA TEJA CORRIDA

SITIO ACOGEDOR

Donde el canto, la música y la danza lo invitan espiritualmente a escribir su propio poema.

LA TEJA CORRIDA

Viva gustosamente sus momentos en
LA TEJA CORRIDA
Carrera 5a. No. 26A 54 Teléfono 242 4783. Bogotá, Colombia

Siga progresando!
Consiga $500 mil para Casa. Carro Fiat 147 y Beca.

Ahorre en su Libreta de Ahorros Banco de Colombia, que este año le sigue dando 20 premios cada uno de: $500 mil para casa, carro Fiat 147 y beca. Además 270 televisores "Sharp" en color. Abra su cuenta o aumente su saldo y reclame ya las boletas.
Una por cada mil pesos ahorrados.

Siga progresando!
Ahorre en su Libreta de AHORROS
Banco de Colombia
donde dinero ahorrado es préstamo asegurado

DEPARTAMENTO NACIONAL DE PLANEACION

Cree en el futuro del Chocó

y la

CORPORACION NACIONAL PARA EL DESARROLLO DEL CHOCO

Es el más efectivo vehículo de progreso para la región:

Recursos naturales renovables, manejo de bosques, cuencas hidrográficas. Desarrollo agrícola. Desarrollo urbano. Plan Chocó de inversiones

Si hemos contribuido a hacer a América, ¿por qué se nos niega con sevicia la oportunidad que merecemos? ¿Acaso está en nuestro interés tratar de seguir afirmando teóricamente al hombre cuando en la práctica nos niegan nuestros propios valores? Hagamos algo por abandonar los prejuicios que inhiben irracionalidades y alimentan las exclusiones".

Amir Smith Córdoba

"¿Por qué la originalidad que se nos admite sin reservas en la literatura (y en las diferentes formas de la creación artística y deportiva), se nos niega con toda clase de suspicacias en nuestras tentativas tan difíciles de un cambio social?".

Gabriel García Márquez

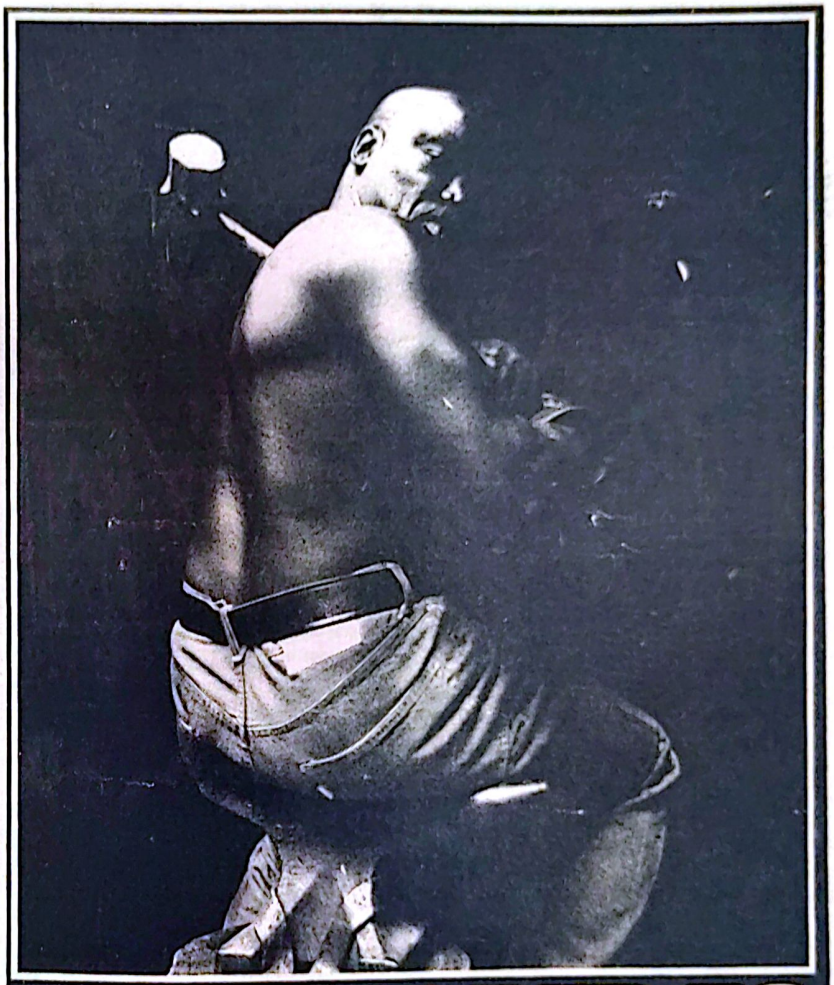

THAT HELPED TO BUILD AMERICA

CORPORACION NACIONAL PARA EL DESARROLLO DEL CHOCO

QUIERE QUE UD. SEA RESPONSABLE EN EL MANEJO EFICIENTE DE SUS PROPIOS RECURSOS

Los verdaderos valientes

Por: José Hooker

La Seguridad Social es una prestación indispensable para los servidores oficiales y sin embargo muchas veces es la cenicienta de las entidades.

Al frente de los destinos del Fondo Intendencial de Previsión Social desde hace unos años un joven hijo de Providencia, doctor LUIS FERNANDO TAYLOR GARNICA, quien de inmediato comenzó a extender los servicios de acuerdo con una serie de recomendaciones que habíamos planteado años anteriores, con el fin de mejorar los servicios a los afiliados, jubilados y beneficiarios.

Con el propósito de dar a conocer al público las penas y glorias del F.I.P.S., entrevistamos a su director de la siguiente manera:

¿Desde cuando se encuentra al frente del F.I.P.S.?

—Tengo casi dos años, desde el 15 de diciembre de 1980.

¿Cuando recibió al F.I.P.S. como se encontraba organizado?

—El F.I.P.S. primero que todo su infraestructura física era inadecuada, por lo tanto, la administración del mismo, la estructura orgánica, no tenía funcionalidad, en otras palabras, era un caos, ya que no se prestaba los servicios a que estaba obligado.

¿Qué servicios prestaba?

—La oficina misma canalizaba los diferentes servicios, tales como expedición de boletas para servicios de consulta externa y el flujo de documentos para el trámite de prestaciones.

¿Qué servicios presta en la actualidad?

—En la actualidad en nuestras propias instalaciones prestamos el servicio de consulta externa, Pediatría, Odontología y suministro de medicamentos a los pacientes.

Con la creación del cargo de Trabajo Social, se está prestando mayor información sobre la institución, se canalizó el flujo de documentos, mediante formularios específicos, a fin de cancelar oportunamente las prestaciones económicas a nuestro cargo.

Se ha mejorado, el servicio de especialistas, al contar con las mejores clínicas del país,en Bogotá, tales como clínica Shaio, Centro Neurológico, Instituto de Cancerología, Hospital Militar Central de Bogotá; en Barranquilla la Clínica Bautista y en Cartagena Hospital Bocagrande; en Providencia en el mes de julio de 1981 creamos una seccional, el cual presta el servicio de farmacia, canaliza el flujo de documentos hacia San Andrés a fin de evitar el traslado innecesario de los afiliados que colaboren en esa hermana Isla y por último coordina el servicio médico asistencial con el Hospital local de Providencia.

¿Con qué dificultades tropieza en el momento?

—Nuestra mayor inquietud, en estos momentos ha concentrado en mejorar la infraestructura física, teniendo en cuenta que todo el personal administrativo como médicos laboran en un estado de estrechez entorpeciendo así el desenvolvimiento normal de sus funciones.

¿Qué planes tiene para el futuro?

—Nuestro proyecto más ambicioso es la construcción de la sede, posiblemente durante la vigencia fiscal del 83, a fin de garantizarle y ofrecerle a los afiliados, pensionados y beneficiarios un mayor servicio y colocar definitivamente a la Seguridad Social en el lugar que le corresponde.

¿Con cuántos afiliados cuenta?

—Actualmente contamos con 90 pensionados, 1.200 afiliados y beneficiarios inscritos entre esposa e hijos 650 para un total de asegurados de 1940.

Por último, canalizaremos nuestros esfuerzos durante la vigencia [illegible] a establecer las reservas matemáticas, ya que la caja [illegible] blecido tales reservas, el cual [illegible] a fin de garantizarle a sus [illegible] obligaciones adquiridas y en [illegible] quisición.

La dependencia de Trabajo [illegible] mo apoyo al F.I.P.S. viene [illegible] portantes actividades en fa[illegible] liados, pensionados e inscritos [illegible] ASTRID ARIAS DE MC. L[illegible] trabajadora social, dinámica, [illegible] siempre preocupada por el b[illegible] llo de los programas del F.I.P.[illegible]

La encontramos sumida en [illegible] detrás de su escritorio ejecuti[illegible] zamos una pregunta suelta: ¿[illegible] las actividades sobresalientes [illegible] tamento?

—Nos ocupamos principal[illegible] prestaciones sociales para l[illegible] pensionados y beneficiarios [illegible] los trámites de jubilación, [illegible] realizamos campañas preventi[illegible] pos diferentes, citas en el cam[illegible] diferentes especialistas, inform[illegible] los derechos y deberes de tod[illegible] zación, afiliación de personal [illegible] mos el archivo y las estadísticas [illegible]

A nivel interno se hace pro[illegible] bienestar social (Recreativo, c[illegible] coros, deportes, etc.), se real[illegible] los pacientes, se proyectan pa[illegible] el futuro pensamos organizar u[illegible] ría infantil.

Estos y muchos más son los [illegible] que realiza ésta empleada y [illegible] oportunidad registraremos.

La UTCH y su VII promoción

La universidad del Chocó, la creada por la ley 68 de 1968, y aprobado sus estudios por reslución No. 3967 de junio 8 de 1976 le entregó el pasado 25 de marzo al departamento del Chocó y al país su séptima promoción de profesionales de las facultades siguientes:

1. Idiomas
2. Matemáticas y físicas
3. Bioquímica
4. Ciencias Sociales
5. Psico-pedagogía y Administración Educativa
6. Trabajo Social

La universidad con su filosofía desde la creación, pensando que el Chocó necesitaba profesionales de la educación, carreras tecnológicas y especiales; y desde sus once años de existencia ha venido cumpliendo en parte con sus postulados para que así, sirva de epicentro encaminador de la cultura del departamento.

Mucho se ha comentado de los programas a nivel de licenciados y lo más lamentable es que personas de reconocida solvencia intelectual desconozcan el estado actual en que se encuentra la enseñanza media en nuestra comarca.

Algunos han criticado las anteriores administraciones del plantel por el mal manejo del irrisorio presupuesto de esta institución, y no podría decirse que no existen quienes lo hacen con buena fe y en defensa de nuestra magna obra cultural, cuando se ha utilizado a nuestra "alma Mater", por algunos directivos como un refugio para hacer politiquería.

Como buenos chocoanos deseamos que la UNIVERSIDAD TECNOLOGICA DEL CHOCO sea timón de nuestro desarrollo, dando así caminos a las nuevas corrientes que rigen el mundo actual, a la libertad de cátedra, a la cual tengan acceso profesores por sus dotes y méritos intelectual y no mediocres por su afiliación política. Ya que nuestro departamento, está llamando a gritos que se ponga fin a la mediania y a la pobreza de espíritu.

Se necesitan profesionales con una llamada formación intelectual y moral, para que se puedan encarar acciones de mayores resonancias, para que contribuyamos a forjar un panorama social de iniciativas audaces, de preocupación por mejorar el presente y porque el futuro sea de mayores esperanzas y satisfacciones.

No se puede permitir que la universidad, siga siendo manejada por un grupo hegemónico de poder e influencias porque de seguir así terminará siendo un estamento de estancamiento en la conciencia de los estudiantes.

Al doctor Armando Torres, actual rector, le toca como lo ha venido haciendo con gran mesura y discreción encaminar a la universidad por el sendero del orden y la libertad; de la investigación científica en todo los rincones del departamento, de la libertad de cátedra y no permitir que sigan proponiendo algunos directivos ajenos a las opiniones benéficas de la UTCH.

¡Chocoanos! todos defenderemos la universidad; busquemos remedios a sus males, ayudémosla a prosperar, pero, no la entreguemos en aras de un destino incierto; ni la enlodemos con el inmisericorde comentario destructivo sin propiciar razonadas soluciones.

A los nuevos profesionales les deseamos una cadena de éxitos, lo mismo que se le agradece a todos los directivos, empleados y profesores que de una u otra forma contribuyeron a la feliz terminación del semestre.

Eurípides Salas Figueroa
C.C. 11.788.761 de Quibdó

Amir comenta

Qué bella es Colombia

★ ★ ★ ★

LA INCOMODIDAD QUE CREA PRESENCIA NEGRA HOMBRES DE POCA FE

ndo le ofrecemos las páginas RESENCIA NEGRA, a cual- ntidad, bajo ningún punto de e estamos pidiendo al director nte de la misma, que cree un de publicidad para que nos , ya que el presupuesto se en- a institucionalmente creado; co buscamos que todo el ru- invierta en nuestra publica- o único que proponemos con o ofrecimiento es que nos ha- participes de esa suma que se mensualmente para vender la de la empresa con la debida promoción de sus productos.

Es tan simple esta razón, que no se explica uno como haya gente que no la entienda, es por eso que muchos en actitud mezquina y egoísta, asumen comportamientos preventivos porque a falta de identidad, están contra ellos mismos cuando ponen de manifiesto que no quieren saber nada de PRESENCIA NEGRA. Una tarea que tenemos que apoyar defender y fortalecer nosotros, si sabemos de antemano que por nosotros no lo hará nadie.

FORO PRO-CANAL ATRATO-TRUANDO

e pocos días se llevó a cabo ciudad de Quibdó, un Foro minado a promover la idea del Atrato-Truandó. Estos actos mportantes en la medida en gita ante la opinión pública, el s por una obra que debe a ar el Chocó con la colabora- de todo el país. Nosotros le mos a Carlos A. Caicedo y a Mercedes Moya, éste, un esfuerzo que debe repetirse todas las veces que sea posible, para que personas de reconocido prestigio como Daniel Valois Arce y demás personalidades que se hicieron presente, ayuden a madurar y a divulgar éste propósito que debe copar el interés nacional.

NUEVA REVISTA

bremos complacidos la apari- la revista "El Choibá", que Rafael Pérea Chalá. Espera- muy sinceramente que el Cho- uentre en ésta nueva publica- una forma eficaz de expresar- dejarse sentir en el seno de una dad que lo ha sistemáticamen- arginado y abandonado a su propia suerte, en donde con todo y a pesar de todo, aún parecen primar los intereses de grupo.

Los que trajinamos en estas lides editoriales y que sabemos cuan difícil resulta sostener un medio parecido, le deseamos éxito y muchos años de vida.

NADIE NOS FINANCIA

artas a la dirección lectores RESENCIA NEGRA, ponen de esto que mucha gente tiene re- el pago del periódico, por- ulaba la versión que el mis- aba o se encontraba finan- ero no se sabe que fantasma; no es cierto. Al contrario, chas las prevenciones que observan contra éste medio, de que en más de una oportu- emos manifestado que nues- r no está orientada contra en particular sino en favor de portunidades que merecemos. s que han vivido de cerca los realizados para sostenerlo; saben y son conscientes de la labor titánica que nos ha tocado librar, en este, un trabajo que hasta ahora, lo hemos venido haciendo con las uñas. Luego es importante que nuestros detractores sepan que en nuestra tarea de investigar y difundir lo que ha significado el verdadero aporte negro en la construcción de la identidad nacional; hasta ahora recalcamos, no hemos encontrado quien nos lo financie. Claro está que lo que más incomoda es ver cómo nuestros críticos pagan y gustosos los periódicos que sí están financiados.

Viaja por tu país: es maravilloso.

Colombia

Sí, está a tu alcance, es mucho menos costosa, y descubrirás y disfrutarás los más bellos lugares del mundo con las mayores facilidades.

Colombia está más cerca, disfrútala.

Ministerio de Desarrollo Económico
corporación nacional de turismo-colombia

En la CNT le proporcionaremos toda la información necesaria sobre rutas, hoteles y distintos atractivos.

BOGOTA Edificio Centro de Comercio Internacional Calle 28 No. 13A-15 Pisos 16-17-18 Teléfonos: 2839466-2839945 Télex: 4-1350 Apartados Aéreos 240328 y 8400•**BARRANQUILLA** Calle 72 No. 57-43 Teléfono: 454458 Apartado Aéreo 3616•**CARTAGENA** Casa del Marqués de Valdehoyos Calle de la Factoría Teléfonos: 47017-46515 Télex: 37743•**CALI** Calle 12 Norte No. 3-28 Teléfono: 686975•**SANTA MARTA** Edificio del Claustro del Seminario Cra. 2 No. 16-44 Apartado Aéreo 1238 Teléfonos: 5773-3418•**EL RODADERO** Calle 10 No. 3-10 Apartado Aéreo 5064 Teléfono: 7291•**TUNJA** Casa del Fundador Teléfono 3272•**CUCUTA** Calle 10 No. 0-30 Apartado Aéreo 800 Teléfonos: 23395-28981•**SAN AGUSTIN** Calle 5 No. 15-47 Teléfono 219 •**SAN ANDRES** (Islas) Avenida Colombia Apartado Aéreo 110 Teléfono 6432 Télex: M-117

ATISBOS LITERARIOS

Oye Perripo

Tomado de la obra inédita "Fulgores de Nigeria"

Oye, Perripo, ¿sabes? Eres un cachibache
sin fuerza espiritual. Absurdo franco,
te diluyes, inútil, en zurdo cambalache;
pues, no quieres ser negro y no puedes ser blanco.

Perripo, tú no tienes la cabeza en su puesto.
Haz perdido el camino de la verdad y sigues
en pose sin oriente y abominable gesto
disfrazando lo cierto, sin saber qué persigues.

No ves que por lo errado de tu vana insistencia
en huir de tí mismo para tu propio daño,
se traga la ignorancia la luz de tu conciencia
y pisas sobre espumas de lamentable engaño.

Tú, bajo influjo amargo de fatales quimeras,
sin encontrar un rumbo, ni nuevo amanecer,
sin dejar de haber sido, constante en lo que eras,
olvidas lo que eres y lo que puedes ser.

Y... sólo a tí te engañas. Tú mal es sólo tuyo.
No acuses un cerebro de roca o avestruz.
Tu extrañeza te hace similar al cocuyo
en huida sin metas de su indejable luz.

Vive en verdad, Perripo; abandona ese tedio.
Debe ser más sereno, leal y comprensivo.
Recuerda que a mandatos de leyes sin remedio,
la pie, es, simplemente, humano distintivo.

No te engañes, Perripo, con creencias extrañas.
pues, en estos vaivenes de alegría y dolores,
dentro de todo hombre van tus mismas entrañas
con las mismas funciones y los mismos colores.

Sus huesos son los mismos. Sus tendones y venas
no son cosas distintas de las que llevas tú;
pues, todos somos urnas de dulzuras y penas.
no atormentes en vano tu mente de grisú.

No llenes de tristeza la tierra donde pisas.
Enciende tus arterias. ¡Dignifícate! ¡Quiere!
La gente de tu raza también sabe de risas
y como todas nace, sufre, goza y se muere.

Haz te el abanderado de hermandad sin malicia.
Coma de bien y amor tus horas bellas.
Empuña el estandarte de la paz con justicia
y que tu grito llegue a las estrellas.

Busca activo, la ruta de victoria.
Impulsa tus caudales y sacude tu pena
para que cuando surja la hora de la historia,
ella te deba, al menos, un granito de arena.

Perripo, ama tu suerte; no desdeñes lo que eres.
El grito del ancestro dentro tu alma, escucha
y anhela el más dichoso de los amaneceres
con ansias de mañana y espíritu de lucha.

Piensa en la lumbre pura de un día venturoso
y con valioso impulso del deseo sentido,
sé útil a la cause del más tarde glorioso
para que cifres algo más largo que el olvido.

Con triste indiferencia, nada conseguirás
y al fin, por dura norma del genio y la figura,
irás, negro de muerte, hasta la sepultura
porque negro naciste... ¡Y negro morirás!

Miguel A. Caicedo M.

REGISTRO CULTURAL

La Fundación Pluma hizo en días pasados el lanzamiento del libro de sonetos SEÑALES de VIDA, de quien es autor Oscar Echeverri Mejía, para conmemorar los 40 años de la aparición de primer libro del poeta y en cuya presentación llevó la palabra el Doctor Jorge Valencia Jaramillo, en asocio del Maestro Jaime Llano González, quien también amenizó con varias de sus actuaciones musicales.

→

PRESENCIA NEGRA REGISTRA

En uno de los aspectos de tal reunión aparecen, de izquierda a derecha: el Doctor Pedro Cadena Copete, Pierre Lamat –agregado de la Embajada Francesa– Alejandra García, Lourdes Carrasco de Echeverri, Oscar Echeverri Mejía, Marco Realpe Borja y Bertha Inés Lozano.

Foto de Alejandro Archila

Océano

Un Poema de Marco Realpe Borja (1)
a Popayán en su agonía.

Bajo el duelo abismal de ensimismada atmósfera
casi rostro impalpable la eternidad resbala.
Se oye el sondear lentísimo en lo inmóvil:
las insomnes pupilas preparar su defensa,
la muerte en su escafandra y el relámpago vivo
de la aleta repentina por su dorso.

Y en las detonaciones de lo que amando se destruye
(las perseguidas caballeras que surgen de lo oscuro)
veo bocas abrirse y alargarse tentáculos
y oigo en las respiraciones de luchas extenuadas
el mortal sollamado de unos cuerpos amándose.

Combatido exterminio lo que fueron raíces, las
guitarras,
lamantes y baúles y embarcaciones sin regreso...!
Borro las catedrales y alzo el rojo estandarte
del hirsuto manglary la flor madrepórica
que va aullando en la sal con mis devastaciones.

Porque aunque lo que en vida me extingue y
determina
no ahoga en mí olas náufragas o jardín sumergido:
la estrella de unos sueños que pasaron volando.

Abro el candado hermético que cerró su mandíbula
y se llevó el secreto para siempre, la sortija
herrumbrosa
que descendió hasta el fondo de mis separaciones.

Porque no luz extinta que soporta el exilio
bebo en mi copa cósmica de insondables raíces,
y toca en las riberas de un cielo inconocido
donde un planeta apaga mi cauda enloquecida.

Sabréis entonces por qué no el vencimiento,
mi tan sólo campanas o violines extendidos
y os devuelvo en salud naufragios, penas, lloros,
cuanto prepara en luchas lo que mi ser propaga.

(1) La Poesía de Marco, pág. 20, Premios Colcultura 1976 Bogotá.

No te avergüencas

¿Por qué te avergüenzas negro,
Dime de qué te afrentas,
Acaso desconoces que de vícti
Haz pasado a ser alternativa!

Tu historia no es tu afrenta
Sino tu redención cromatizad
No te dejes guiar por negacion
Que muestran tu visión descal

¿De qué te avergüenzas negro!
¡No has sido malo!
Tu conciencia recoge el mand
Del camino más noble conquis

¿Por qué te avergüenzas negro
No ves que con ello aunque no
Dejas entrever en tus quimera
Que no quieres forzar lo que s

¿Acaso no sabes que eres lim
Y que tu ímpetu nadie descon
Porque has sabido sobreponer
Que sembró una historia com

No te avergüences negro, de s
Que en tu camino emergente
Se promueve tu ser alternativ
De la mira social que se avec

Cartagena

Te saludo majestuosa y señorial
Vibrante reducto de mis quejas
Te saludo a tí Corral de Piedras
Y no a tus huellas de tinto colonial

Si supieras cómo extraño tu fiesta
Cuando lejos de Columbia la recuerdo
Y pienso que en la juvenil de tu cielo
Abrigas la alborada que me inspira

Tus encantos reflejan mi presencia
De escultor que agitado en tu seno
Quiere convertirse en tu garante

Te saludo a tí negra querida
A tu pueblo, a tu gente, a tu alegría
Y a tu pasado que guardias en cada

LA EMPRESA DE LICORES DEL CHOCO

LE OFRECE
SU YA
CONSAGRADO
PRODUCTO:

AGUARDIENTE PLATINO DEL CHOCO

Símbolo de calidad y buen sabor

No haga más tanteos
y quédese con el mejor:

AGUARDIENTE PLATINO

EMPRESA DE LICORES DEL CHOCO

Un futuro para cada niño

Asegurarle a cada niño y en especial al menos favorecido, un futuro digno y duradero es lo que nutre en gran parte la razón de ser de nuestra búsqueda

Situación actual del Caribe (II)

En el terreno político, una soberanía auténtica. El derecho para Jamaica de aliarse al Movimiento de los "No Alineados".

De tener una política exterior independiente.

De tener relación con países africanos y socialistas.

Derechos que Jamaica al momento de su independencia no tenía, porque su política exterior estaba limitada bajo su condición neocolonial, y en segundo término, el objeto de Manley, un esfuerzo para recuperar las riquezas naturales de Jamaica, en particular la cuarcita; Jamaica es uno de los grandes productores de cuarcita en el mundo, llegó a ser el segundo productor después de Austria, una gran riqueza natural que desde los años de la independencia y algunos años antes, venía siendo explotada por las grandes corporaciones transnacionales norteamericanas.

Entonces el esfuerzo de Manley fué en el sentido de reclamar más participación para el pueblo de Jamaica en la explotación de las riquezas de la cuarcita y del aluminio. Recuperación nacional que naturalmente se enfrenta a una sistemática desestabilización que promueve la CIA con el FONDO MONETARIO INTERNACIONAL con todos los medios que fueron muy difundidos por la prensa internacional, pero con más medios todavía porque fue una verdadera subversión que se hizo con el gobierno de Manley.

El hecho de que el proyecto de Manley no pudo tener éxito no significa que la resistencia de los pueblos del Caribe se hubiera acabado, porque ya con el marco del fracaso de la experiencia de Manley aparecía esta nueva revolución en Granada, cuyo objetivo fundamental es lo mismo: Llegar a la verdadera independencia en lo político como en lo económico. Desde luego todos esos fenómenos se dan, esos fines de liberación nacional se dan en un mundo donde la ideologia del socialismo está presente en donde quizá tanto Manley como Granada, entendieron que el proyecto nacionalista que defendían no podían quedarse nada más a secas como objeto nacional, tenían que pretender a sus transformaciones sociales.

Pero el socialismo democrático no logró frenar el embate imperialista; resultó totalmente impotente en llevar a cabo este proyecto del tipo nacional y de tipo social, mientras en Granada la revolución desde el principio se valió de un socialismo mas eficaz que hasta ahora logra además de las conquistas de tipo nacional promover la conquista de tipo social, dentro de una perspectiva socialista.

Una perspectiva socialista que hay que medir dentro de esta acción ideológica de los pueblos del Tercer Mundo, en donde las luchas de liberación nacional, siempre vienen acompañadas de una búsqueda del socialismo, pero en el caso de Granada que todabía es un país que no tiene una clase obrera, es un país muy pequeño que tiene 340 Km², 120.000 habitantes, no tiene una clase obrera organizada, su producción es una producción muy limitada porque la dominación inglesa fué muy vilolenta; se trata de un sujeto socialista que más que nada muestra la búsqueda de alternativas propias, como hacen los pueblos del Caribe que rechazan el capitalismo que es sinónimo de colonianismo y buscan una alternativa que permita resolver los problemas de tipo nacional y social dentro de este proceso de lucha de los pueblos de Estado Nacional.

Es preciso mencionar el caso de Surinan, donde el proceso ha sido bastante parecido: cambio de gobierno, cambio de status, pasando del colonialismo holandés a un neocolonialismo con los mismos personajes del período colonial, presencia de grandes corporaciones transnacionales, en la cuarcita y otros minerales ya que Surinam es un país sumamente rico y a partir de ello la lenta terminación de una conciencia nacionalista entre algunos oficiales, algunos miembros del ejército, algunos elementos de la pequeña burguesía intelectual que en algún momento hace tres años rompen el proceso colonial y pretenden llevar el proceso de independencia a un nivel real y auténtico de reinvindicación que acompaña las transformaciones sociales, y la bandera del socialismo aparece también como búsqueda de alternativas propias para los pueblos del Caribe.

Entonces nos hace que el desarrollo de los nuevos Estados Nacionales en el Caribe, es un proceso en marcha, no ha terminado todavía porque el proceso de búsqueda de una independencia auténtica es un proceso muy presente, hay que ver como en países como Jamaica, Trinidad Tobago, la búsqueda de cultura propia, que se deriva de la música, de la literatura, o en cualquier aspecto de la ideología, es una búsqueda presente que trata de neutralizar los efectos del colonialismo británico que se ha empeñado a convencer a cada uno de los negros que son sujetos británicos, y en algunos casos el trabajo de enagenación ha logrado penetrar en ellos, sobre todo en elementos de la clase dominante que se sienten sujetos de su majestad británica. Entonces es el proceso de recuperación nacional se da mucho en las universidades, a nivel de los intelectuales, se ve en el calipso, en la música regee, se da en todos los campos de expresión cultural donde el pueblo manifiesta su deseo de abquirir una independencia auténtica.

Casos de países, que son casos de países viejos o viejos Estados Nacionales, cuando decimos viejos Estados Nacionales mencionamos a República Dom... a Haití, es para diferenciar de l... es para acercarnos a países lat... nos que han tenido su indepen... el mismo período y para re... países como Haití es un Estado ... que algunos de Europa que ... su independencia a finales del ...

Entonces, además de anot... de que a ese nivel países como ... República Dominicana y los ... América Latina han sido más ... vez con República Dominicana ... Haití, a pesar que en el período ... rra de independencia hizo que ... viera dentro del proceso de ... de América Latina.

Cuba se sitúa también d... viejos Estados Nacionales, la ... durante el siglo 19 por más ... no era independiente, empe... proceso de formación de su ... y para examinarlo vamos a ser ... breves, refiriéndonos a Cuba, ... supone que de Cuba se tiene ... mación y lo veremos en los ... mos a señalar.

En el caso de Cuba desde ... formación ha sido distorcionada ... mada, pero un hecho es ... mundo lo conoce, Cuba ... sistema de dominación a partir ... lanzó en un esquema socialista ... bién el caso de Cuba, pensando ... chazar el capitalismo, al rechazar ... ción de dominación del imperio ... lanzó a la búsqueda de una ... tiva de construcción del ... tipo cubano, con razgo tropical ... hoy como producto de lo que ... ria cubana, y si uno examina ... se ve la congruencia de ésta ... socialismo en Cuba, porque la ... cubana en su inicio arranca ... condición de Cuba como ... zada hasta tarde por España, ... última nación americana en ... dependencia, y aunque España ... metrópoli política, EE.UU. ...

...situación del...

...ía económica. Cuba vendía su azúcar ...a EE.UU. durante el siglo 19 y la es... ...en Cuba no fué cualquier cosa, ...al servicio del capitalis... ...esclavitud al servicio del capitalis... ...donde se usa toda la maquinaria de la ...ción industrial, en Cuba hay ferro... ...desde 1836, ferrocarril que une a las ...iones de azúcar con los ingenios y ...un gran desarrollo de las fuerzas ...rivas en Cuba, fundamentaron la ...nd, que hace que Cuba se vuelva el ...productor de azúcar del mundo, y ...se termina la esclavitud en Cuba ...ormalmente, hay que recordar que ...olvía un siglo estaba en la esclavi... ...que esta duró hasta 1936; el capi... ...en Cuba, por la esclavitud y por ...dos recursos que recibe del merca... ...cial del azúcar; cuando EE.UU. ...Cuba en 1898, la cantidad de in... ...que hicieron en Cuba los nortea... ...os alcanzó una magnitud que nin... ...s del continente había dado, la ...desarrollo económico de Cuba en... ...0 y 1922 era de las más alta del ...y las inversiones norteamericanas ...a más de 1.000 millones de dóla... ...decir, el 40% de toda la inversión ...el continente. Cuba produce 5 ...de toneladas de azúcar lo que su... ...a gran capacidad productiva, una ...acidad de la clase obrera y ésta ...rera no solo organiza la produc... ...o que empieza a organizarse, lo ...a que Cuba tienen el movimiento sindical más organizado de América Latina desde los años 20 y un partido comunista que desde 1925 tiene gran apoyo en la clase obrera y desde luego la crisis de la sociedad cubana empieza en 1930 esta crisis nunca logra ser superada por la economía cubana o por el imperialismo norteamericano, mientras que la clase obrera se había fortalecido y se había desarrollado ideológicamente. Hay un deterioro constante de la economía cubana y se dan las condiciones para que el proceso revolucionario rodara a las masas del pueblo y es natural que uno ve el claro de dominio que tenía EE.UU. sobre Cuba que cualquier revolución en Cuba tenía que hacerse antiimperialista, porque los EE.UU estaban encima del país, y allí también hay un sujeto de liberación nacional y contra el dominio de EE.UU. se arma rápidamente de todos los instrumentos ideológicos del socialismo contemporáneo y busca una alternativa propia. Vemos que Cuba está 20 años después del triunfo de la revolución, en lo que viene a ser su opción socialista, está encontrando la vía del socialismo adaptada a su historia y a sus condiciones concretas.

Continuará, espere la próxima entrega

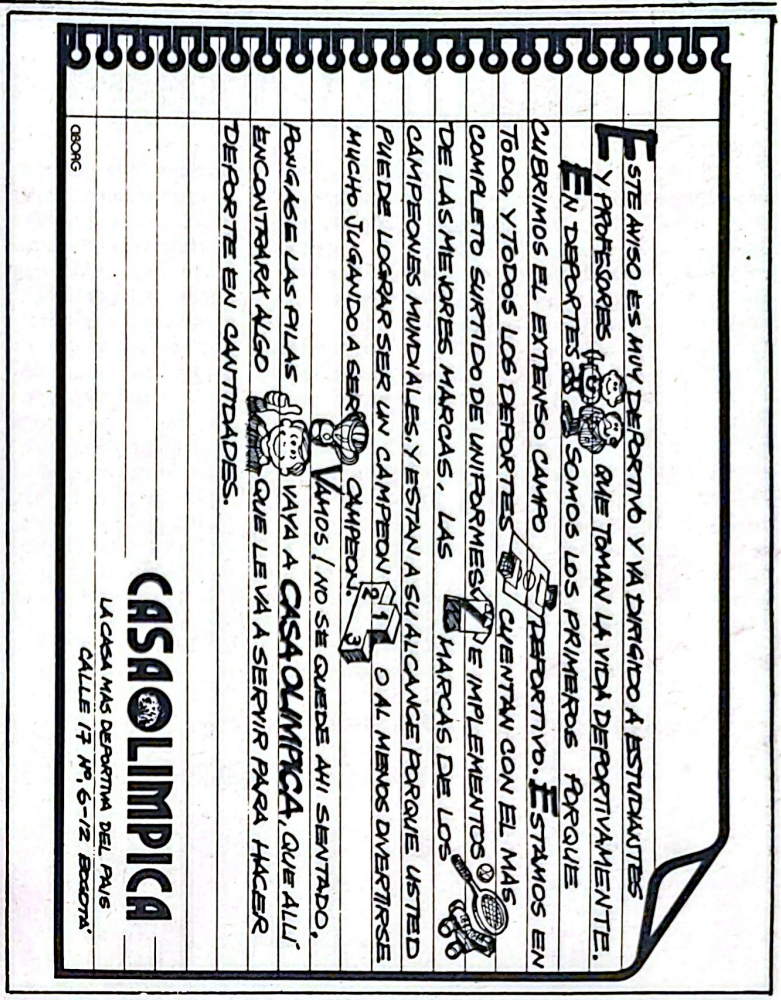

a MIAMI Disney World y Epcot Center
Nadie... pero nadie, le da más que
aerotal
Compruébelo

MIAMI CON TODO
US$784
...semana de fantasía por Miami, ...do, Tampa, los mejores ...es, alimentación en general, ...pero todo incluído!.

MIAMI y FLORIDA
US$899
Diez días de ensueños, compras, paseos, hoteles de lujo, atracciones, deliciosas cenas, y lo más importante, un DIA DE CRUCERO a las Bahamas. Completamente GRATIS.

MIAMI CON SHARON
US$599
Una inolvidable semana en el lujoso hotel Beach Palace en Miami Beach, con el confort, que usted requiere para su descanso.

MIAMI CON CARRO
US$520
Disfrute de una semana maravillosa por la Florida, en un lujoso automóvil que le entregaremos completamente GRATIS en Miami.

MIAMI PARA TODOS
Plan Familiar.
US$499 c/u
Una semana, tiquétes aéreos, hotel, carro GRATIS, desayunos, recepción, traslados, entradas ilimitadas a Epcot Center, Disney World.

CONSULTE A SU AGENTE DE VIAJES AHORA MISMO!
O LLAME A LOS TELS: 2849811-2815696-2552223-2562498-2141466

aerotal INTERNATIONAL
La segunda aerolínea de Colombia
La primera en el corazón de los colombianos

Alcalde de Chicago

El triunfo de Harold Whashington, como alcalde de Chicago, segunda ciudad norteamericana, además de ser un síntoma positivo dentro del proceso conquistas negras, nos muestra en una escala de ascenso que se ampliará en la medida en que el mundo comprenda que somos los de las manos limpias. Esto es, con todo el derecho que tenemos de ser resentidos, no lo somos; al contrario, hemos sido enemigos de las guerras, repudiamos los genocidios, la bomba atómica no será nunca nuestra obsesión, ni esclavizar nuestro objetivo. Y todo porque, porque por tradición, por historia, por cultura y por filosofía, no hemos sido excluyente.

Con el triunfo en Filadelfia de Wilson Goode, contaremos con siete alcaldes negros en 7 ciudades importantes de Estados Unidos, y podemos vaticinar que se trata de un rosario que apenas comienza, ya que se empieza a poner los ojos en uno de los pocos hombres del mundo que toda la vida ha clamado justicia, por ende es como alternativa, uno de los hombres que con más propiedad puede abandear la inconformidad que hoy nos extremece.

No hay culpa que pueda avergonzarnos: el esclavista es sometedor; el sometedor es colonialista; los colonialistas son saqueadores que se han unido en las grandes metrópolis para apropiarse de las materias primas de los pueblos pobres, son los que hacen parte del señorío imperialista que es en suma el gran explotador, lo que en ninguno de los casos, y no por coincidencia tampoco es negro.

El problema no es de región

Algunos negros y otros no blancos se han dedicado a creer que el problema que los racistas colombianos le han creado al negro, es de región. Todo negro y no blanco que así lo piense está totalmente equivocado, ya que si usted es nativo de Santa Marta (Magdalena, de Cartagena, Atlántico, Guajira, Córdoba, Chocó, Cundinamarca etc.) y es de raza negra, en usted van a ejercer el cobarde peso del racismo en la forma que más les convenga a los racistas.

Escúcheme, deje de ser tan ingenuo y de decir así: No aquí en la costa no hay racismo, tampoco lo hay en Cundinamarca, eso lo hay es en otras partes y por lo tanto yo no le paro bolas a eso.

A veces me da la sensación de que la gente no es tan ingenua, sino que siente temor o pena y se hace el de las gafas de cuero, el de los oídos taponados con m... ca...o con deshechos metabólicos después del metabolismo. ¡No se llame a engaños ni tenga penas, respalde su raza ya que debe saber que como negro que es, usted y sus antepasados han jugado un papel importantísimo en la construcción de esta nación, recuérdelo, tanto en el aporte cultural como en el aporte económico.

A los negros se nos debe ese aporte grandioso, que nunca se nos ha retribuido y que aún estamos esperando que se nos retribuya o que al menos se nos dé la oportunidad, de integrarnos al progreso nacional.

¡Compatriota escúcheme! aprende a conocerse y a asumir una posición segura donde quiera que usted esté, y no le vaya a ocurrir como les pasó a unos compañeros de estudio "costeños" que sufrieron un triste desengaño y casi que hasta un trauma síquico por desconocer lo que étnicamente eran en el campo de la realidad.

Sucedió así: Cuando estudiábamos en el INSTITUTO TECNICO PEDAGOGICO DE LA UNIVERSIDAD NACIONAL, había un compañero de Taganga, otro de Saloa, Cesar y cinco de La Jagua, Cesar, y circunvecinos todos estos compañeros, por sus rasgos físicos pertenecían a la raza negra. Mire: el de Taganga decía ser de Santa Marta, y los de La Jagua decían ser de Valledupar.

¡Oh que horror! Acomplejados por su tierra natal, y en Cundinamarca se autoperfilaban como blancos, pero como en el interior del país inmediatamente a usted lo ubican, es decir, le dicen lo que es, a estos condiscípulos empezaron a llamarlos negros.

Cuando por primera vez les empezaron a decir lo que en realidad eran, fue tanto el impacto que a veces se miraban detalladamente en la región interna del antebrazo y miraban a la serie de mestizos interioranos que habían a su alrededor y decían sorprendidos y con voz queda ¿negro yo?

Qué ridículos, por eso es muy bueno conocerse a sí mismo, saber uno mismo lo qu es y a lo que pertenece, y no saber lo que es porque otro se lo diga en cara, resulta muy estúpido.

El anterior caso resultaba para mí lastimero, ridículo y en parte hasta cómico, pero eso es la resultante de la educación que en algunos colegios y hogares se imparte, una educación blanqueadora, donde se le dice al niño que él es blanco, y que lo "blanco" es lo bueno, el niño crece con éste estúpido implantamiento síquico y resulta después poniéndose en ridículo ante los demás, generalmente cuando le toca salir a otro punto geográfico donde las cosas son diferentes a su región, pagando muy caro de la anterior forma, ese grave error de sus tutores racistas.

Sucedió en Zipaquirá, Cundinamarca e los años 1969, 70 y 71.

Por Ariel Lozano

Embriaguez bélica

Comentario actual

EMBRIAGUEZ BELICOSA EN LA CASA BLANCA

Por Yuri Bogdanovich, observador de la APN

La administración Ronald Reagan recrudece la histeria con motivo de la situación configurada en Centroamérica. No pasa un día sin que un funcionario de Washington lance los más burdos ataques contra Nicaragua, Cuba, Granada y el Movimiento de Liberación Nacional en el área.

Propiamente dicho, eso no es sorprendente: pues, pese a la masiva asistencia militar y financiera y a la coparticipación directa de centenares de asesores de la CIA y el pentágono, las fuerzas reaccionarias en el área están sufriendo una derrota tras otra. Precisamente este hecho saca de quicio a cunatos desearían invertir el signo del lógico proceso histórico. De ahí proviene el furibundo alboroto propagandístico y una injerencia siempre más destapada de los EE.UU. en los asuntos internos de los estados soberanos.

Naturalmente, todo esto pone especialmente en guardia a la comunidad mundial. Esta evalúa con pleno fundamento el irresponsable rumbo aventurero de la administración Reagan como peligro real a la paz. En los propios EE. UU. cobran fuerza las voces de quienes ven con razón en las acciones de la administración un peligro para su propio país.

La prensa norteamericana tampoco puede preterir tal cariz del acontecer. Estos días "The New York Times" escribió que las belicosas declaraciones de Reagan "resucitan nerviosismo entre los medios sociales debido a que ante ellos emerge la imagen del presidente, promotor de la guerra".

En cuanto a Centroamérica, hizo constar "Washington Post", Reagan está más bien dispuesto a guerrear que a escuchar. Desatiende todas las propuestas anteriores sobre las negociaciones. El estaría dispuesto a mantener su política incluso hasta cuando esto significase el enviar de infantes marinos a la América Latina

democracia". Q
la opinión
por "The Ph
quirer", la
washingtonian
ducir a los EE.
ellos "se ataca
fundamente en
calientes que
troamérica por

Creemos
ejemplos son
demostrativos.
que el pueblo
cano no ha
tido de la
sentido común.
Casa Blanca
gue sino que
do fuerza la
belicosa. Por
sario seguir
las fuerzas
todo el planeta
réplica a los
hingtonianos.

Nuestro propósito
alcanzar la
distingos
como colombianos
contribuido a
nacional, aspiramos
namente bien,

HOTEL CITARA

Trabaja por su comodidad en el Departamento del Chocó

40 confortables habitaciones provistas de todos los servicios
Además encuentra a su disposición áreas sociales:
salón de convenciones, sala de T.V.,
comedor internacional y cafetería—bar.

HOTEL C
Carrera 1a.
Teléfonos
Apartado
Quibdó

Otro Hotel de la Organización Hotelera GERMAN MORALES
Reservaciones: Oficina Central Teléfonos: 2117495 y 2485118

La actividad científica y cultural de José Consuegra

libro "Las Ideas
nicas de Simón
" incluimos la
ación que como
es un merecido
nocimiento a la
científica y cul-
del Doctor José
egra.

24 de julio de
iversario del
ento de Simón
un grupo de
nos fuimos a
Marta a la sesión
que la Sociedad
ana del Magda-
aría entrega a Jo-
nsuegra Higgins,
loma de miem-
norario.

noche el maes-
Consuegra improvi-
discurso sobre
ideas económicas
gran Libertador.
nado el acto, to-
los historiadores
presentes estuvi-
de acuerdo en pe-
distinguido amigo y
nocido pensador
, que recogiera en
nsayo sus novedo-
nservaciones.

estudio que en-
con admiración
portes del genio
érica en el cam-
la difícil disciplina
la Economía Po-
se publica, de
inédita, y co-
rimera parte, en
ente libro.

el doctor Con-
, que ha sido
muchos años
abanderado in-
de la lucha por
pendencia cultu-
deológica, y que
s tesis económi-
contribuido al
ecimiento del
iento social de
a Latina, Bolí-
un claro expo-
de la autentici-
sus aportes divi-
storia nacional,
época de la de-
cia colonial y
eva posición in-
ente al servicio
ntereses de los
liberados.

aterias propias
conomía, como
ración, la pla-
del desarrollo,
ueda de la in-
zación, los sa-
interés, el co-
desigual, afirma
or Consuegra,
dejó un legado doctrinario digno de ser tema de estudio permanente por parte de los analistas empeñados en indagar las causas del subdesarrollo y la dependencia, y que pretenden formular las teorías apropiadas, para la estrategia del desarrollo social.

El autor, que es un apasionado de la latinoamericanidad, y que desde hace varios lustros dirige la revista Desarrollo Indoamericano, con el casi y único propóstio de divulgar la doctrina socioeconómica de los cientistas sociales de América Latina, desborda satisfacción en su trabajo, al recordar las posiciones correctas de Bolívar en la orientación de la política económica de su época.

Y es necesario decir, como bolivarianos que somos, que no obstante conocer todos los documentos analizados por eldoctor Consuegra, su presentación, bajo una óptica económica, se respalda en la originalidad.

***

En la segunda parte de este libro, la vigorosa casa editora Plaza y Janes, recoge artículos publicados en el segundo semestre de 1981 en eldiario El Heraldo, que dirige el intelectual Juan B. Fernández R.

La manera como el profesor Consuegra ha sabido, con estilo periodístico y popular, tratar ciertas materias propias de especialistas, es admirable. Yo he sido testigo presencial de la acogida que su columna ha logrado entre los lectores de esa tribuna en Barranquilla, Bogotá y otras ciudades del país. "El Heraldo", con sus ochenta mil ejemplares editados todos los días, su pulcritud y presentación moderna y la calidad intelectual de sus colaboradores, es no sólo el periódico de mayor circulación en la Costa Norte sino, además, uno de los más imprtantes del país. Y en muchas ocasiones, en círculos diferentes —de intelectuales, catedrático y estudiantes— he escuchado conceptos de comprensión y simpatía por las tesis, que todos los lunes, expone el doctor Consuegra en su muy leída columna.

Podría decirse, porque así es, que el contenido de estos artículos que ahora se recogen en forma de libro, complementan el espíritu del ensayo sobre Bolívar. Porque varios de ellos se refieren también a las ideas de Bolívar sobre la unión de nuestros países hermanos, el centralismo y el descentralismo, y la educación de las masas. Los otros, sobre diversos asuntos de los problemas económicos y políticos de Colombia y América Latina, por la claridad en la exposición, la seriedad en el juicio y el estilo didáctico, merecen volver a ser leídos por todos aquéllos que tenemos la satisfacción de compartir las inquietudes del reconocido educador y escritor científico.

FERNANDO CEPEDA Y ROCA
Presidente de la Sociedad Bolivariana del Atlántico

(Pasa a la página 14)

La actividad científica de...

(Viene de la página 13)

DOS CARTAS

Caracas, enero 31 de 1982

Mi admirado colega y amigo:

He leído con gusto y detenimiento los originales de su libro "Las ideas económicas de Simón Bolívar". El ensayo inicial sobre este tema lo considero original, novedoso, pues este análisis del ideario bolivariano no había sido enfocado de la manera como usted lo hace con tanto relieve actual y tanta proyección latinoamericana.

Nos muestra un Bolívar más que progresista, revolucionario pra su tiempo, visionario y conocedor de las fallas económicas de nuestros países. Un Bolívar antiimperialista, integracionista y convencido de que sin independencia política. Por tales razones, este ensayo tiene un valor indudable y grande.

Los artículos complementarios del volumen los encuentro todos muy interesantes y nos muestra facetas múltiples de su personalidad intelectual y humana, no sólo en el campo económico riguroso, sinó también en el político, artístico y social. Es usted, doctor Consuegra, un gran luchador, un infatigable trabajador del pensamiento y la acción, un promotor de realizaciones importantes: Universidades, revistas, foros, libros, etc. Admiro su dinamismo y su fe. Espero siga adelante sin contratiempo señalando caminos. No puede desmayar a estas alturas de la vida, por ninguna razón ni objetiva ni subjetiva. Sus amigos y colaboradores, entre quienes tenga la honra de contarme, nunca hemos dejado de acompañarlo, aunque sea espiritualmente. Por ello sólo tengo que decirle sencillamente: ¡Adelante!

Invariable admirador y amigo,
D.F. Maza Zavala

Cartagena, 11 de febrero de 1982
Distinguido Maestro y amigo:

Después de su disertación sobre las Ideas Económicas de Simón Bolívar, en la Aula Máxima de nuestra Universidad de Cartagena, un buen grupo de sus discípulos que hoy tenemos a nuestro cargo las cátedras en la Facultad de Economía, nos hemos estado reuniendo para estudiar sus aportes que, según nos hizo saber, serán publicados próximamente en un libro.

Ante todo salta a la vista la originalidad de su análisis, que aprovecha frases e intenciones del Libertador, para presentar doctrina en diferentes temas de la economía nacional y latinoamericana. Sólo un erudito e ideólogo como usted, comprometido como nadie en la defensa de la autenticidad y en la formación de la teoría de nuestra Economía Política, podía valorar el aporte visionario del genial Libertador. Usted, entre los economistas, ha señalado rutas y obligado al compromiso de seguir estudiando el pensamiento económico y social de Bolívar.

Sería fantástico seguie enumerándole la impresión de sus observaciones y aportes. En todos los temas que trata en su nuevo libro se muestra como el maestro. Son lecciones de ciencia social escritas con la sencillez de los sabios, el entusiasmo de la juventud, y el cuidado de los cultores del idioma. En el fondo, como alguna vez dijera su amigo Darío Samper, usted no puede esconder, ni en la aridez de la ciencia económica, su estilo y sensibilidad de poeta. Comparto, con ese otro gran maestro de juventudes y, como usted, exponente del pensamiento económico nacional, doctor Antonio García, el concepto que le merece su estudio sobre Bolívar, el cual califica mo "un enfoque certero y un examen valioso y original de pensamiento económico-social de Bolívar".

Ex-alumno y amigo,
ALFONSO OSORIO RICO
Decano de la Facultad de Economía de la Universidad de Cartagena.

Nuestro Director Amir Smith Córdoba, con la delegación nigeriana que visitó al país recientemente.

AMIGO MINERO

Pagar sus Impuestos al Fondo Nacional del Carbón es contribuir al progreso de la Minería y de su propia región.

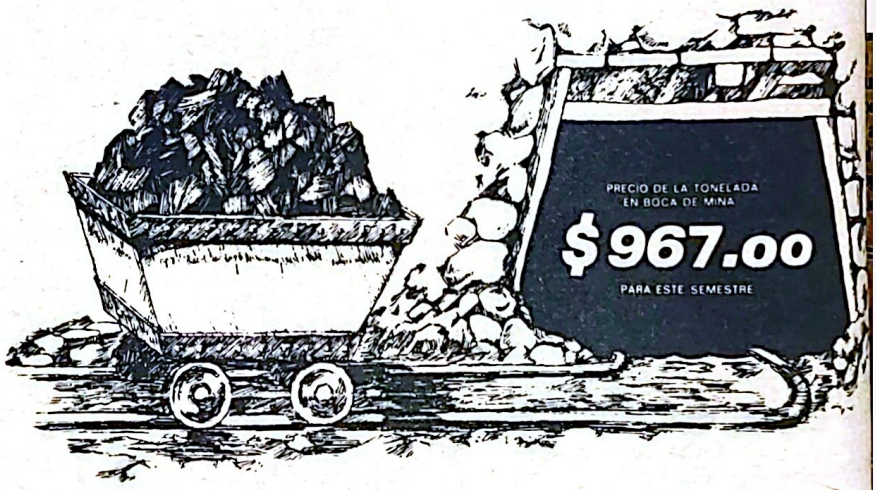

Precio básico fijado por el Ministerio de Minas y Energía según Resolución No. 01960 para liquidar el Impuesto del 5% de que trata la Ley 61 de 1979

Impuestos en Beneficio de su Departamento y su Municipio.

El Fondo Nacional del Carbón destina sus impuestos para obras de progreso de los Departamentos y Municipios donde se hace la extracción de carbón

20% del Impuesto recaudado se envía al Municipio
20% se envía al Departamento respectivo
y 60% para fomento minero a nivel nacional

Presente su declaración de Producción en la Alcaldía Municipal o en las Oficinas del Fondo en Bogotá.

Precios Tonelada en Boca de Mina por semestre		
1980	1o. Semestre	$ 548.oo
	2o. Semestre	$ 614.oo
1981	1o. Semestre	$ 651.oo
	2o. Semestre	$ 718.oo
1982	1o. Semestre	$ 718.oo
	2o. Semestre	$ 856.oo

El Paz y Salvo del Fondo Nacional del Carbón es indispensable para su declaración de renta

CARBOCOL
CARBONES DE COLOMBIA S.A
NIT: 60 050 684

Fondo Nacional del Carbón
Carrera 7a No. 31 f0 Piso 7
Edificio Davivienda Bogotá
Teléfono 2873100
extensiones 223 y 224

Haga sus pagos en las oficinas del Banco Popular en todo el país o en las oficinas del Fondo Nacional del Carbón.

Los 450 años de Cartagena

...una de ...más her... ...América, ...hay en ver... ...monumento ...e apresta a ...s 450 años ...por lo que ...esta fecha pa... ...esperamos ...para que pon... ...los ojos en la ...mérica y me... ...con seriedad ...situación que ...la gran masa ...ro, a la que se ...cho sentir en ...casos, como ...destino pro... ...la misma ciu... ...ndo por el ca... ...cluyente que ...ia en su seno, ...gue negando a ...que le regalan

...los que tratarán ...r esta aprecia... ...porque no quie... ...ender que Car... ...es una de las ...más cerradas ...mbia, y como ...ros, acotarán: ...como decir eso ...emos tenido al... ...gobernadores ...Ahora, no es ...culpa si todos y cada uno de ellos, han buscado a los más blanquitos para hacer su gobierno". Y la respuesta está allí, ya que no podemos esperar que un negro al que le han enseñado a despreciarse, llegue a un cargo aquis, y no quiera olvidarse de él; es ésta actitud y no otra cosa lo que en huida de él mismo, lo obliga de una u otra forma, a buscar al blanco como objetivo, preocupado más porque lo acepten que por cualquier otra cosa.

Ojalá los 450 años de Cartagena, nos empuje a la meditación profunda del estado de su gente y lo que como futuro pueda representarle un replanteamiento cultural y estructural de la ciudad, hoy cuando ni siquiera nos detenemos a preguntar desde la contrastable Bocagrande, si es que tenemos acceso a ella, ¿dónde están, qué hacen y cómo viven los que construyeron las murallas de Cartagena, o en su efecto sus descendientes?

Cartagena, es la reivindicación de tu gente la que forjara tu propia redención.

Nuestra labor

Hay los que no quieren entender nuestra labor, y lo que es peor, los que pretenden tergiversar nuestros objetivos; a ellos les manifestamos que nunca hemos planteado un movimiento racista en nuestra justa reivindicadora, al contrario, nos hemos pronunciado reiteradamente, contra los moldes racistas y clasistas que circunscriben a la sociedad colombiana, y de la importancia de reelaborar un diagnóstico que se ajuste a las condiciones objetivas y subjetivas que se han venido creando en el país. Un replanteamiento que como se ha dicho, no estará dirigido contra alguien en especial, sino en favor de las oportunidades que merecemos, de acuerdo con lo que ha significado nuestro aporte en la construcción de la identidad nacional.

...sombra majestuosa de tu mo... ...al Ciudad, muchos de tus ...esperan que los beneficios de ...años, los alcance.

PRESENCIA NEGRA

...suscribirse y a tener derecho a todas las pu... ...documentos disponibles del Centro.

...RIA (Anual): $500.00
...cial $1.000.00
...daridad $1.000.00
...TERIOR: ..... US$50.00 cada suscripción

CULTURA NEGRA.
...rtado Aéreo 2363 Tel: 249-5664
Bogotá D.E. — Colombia

Estado

Apúntese al nuevo plan de la

LOTERIA DE BOLIVAR

con

10.000.000.oo al Mayor

TRADICION DESDE 1885

Billete de 80 fracciones	Fracción:	Billete:
Precio dentro del Departamento de Bolívar	50.oo	4.000.oo
Precio Fuera del Departamento	62.50	5.000.oo

LOTERIA DE BOLIVAR

LA MAS ANTIGUA DEL PAIS

Busca con su aporte como cliente.
mejorar la asistencia social en todo el Departamento.

Juega los lunes

NUESTRAS RELACIONES

Continuación

— *¿Imaginarme yo de qué?*

— *Mejor dicho, es para meditarlo más de una vez; que el 99%*
de los negros que alcanzan una formación superior,
se casen con mujeres no negras con una formación
muy inferior a la suya, no es cuestión de coincidencia

— *Yo creo que las cuestiones de amor están moldeadas*
por sentimientos; por tal motivo, tu apunte no viene al ca

— *¿Pero no te parece bastante que los negros sigan buscan*
mujeres no negras y blancas, para presentarlas como trof
de sus logros a su familia y a su pueblo?

— *Me parece errada tu posición; además, no creo que seas*
el más indicado para hablar de esa clase de relaciones,
porque tampoco eres la excepción.

— *¿Qué quieres decir con eso?*

— *Que tu mujer es...*

— *Pues te equivocas, porque lo que te he planteado no empi*
ni se queda en el simple color de la piel; y me excusas perd
me marcho porque no has querido entender
lo que buscaba hacerte ver; adiós.